**MARZEC**
**Rok 2019, numer 26**

**SP92**

# KLEKSY 92

## Drodzy Czytelnicy,

Już się grzejemy w pierwszych promieniach słońca, lekki wietrzyk delikatnie gładzi nasze włosy. Po długiej zimie każda oznaka wiosny to przyjemność dla oczu i radość w sercu. My też oddając kolejny numer gazetki w Wasze ręce, chcemy Was cieszyć, bawić, zachęcić do refleksji i zdobywania wiedzy. Mamy nadzieję, że każdy znajdzie tu coś dla siebie.

Redakcja

## W tym numerze

Ferie, jak je spędzacie?.....2
Walentynki.....3
Dzień Patrona .....4
Z kartoteki biblioteki.....4
Recenzje książek.....5
Dzień Kobiet .....6
English Corner .....8

## Ciekawe tematy

- Wiecie jak naprawdę nazywał się Jan Brzechwa?
- Zobacz co by zrobili chłopcy, gdyby byli dziewczynami
- Lista ciekawych książek dla młodzieży, zobacz w środku.

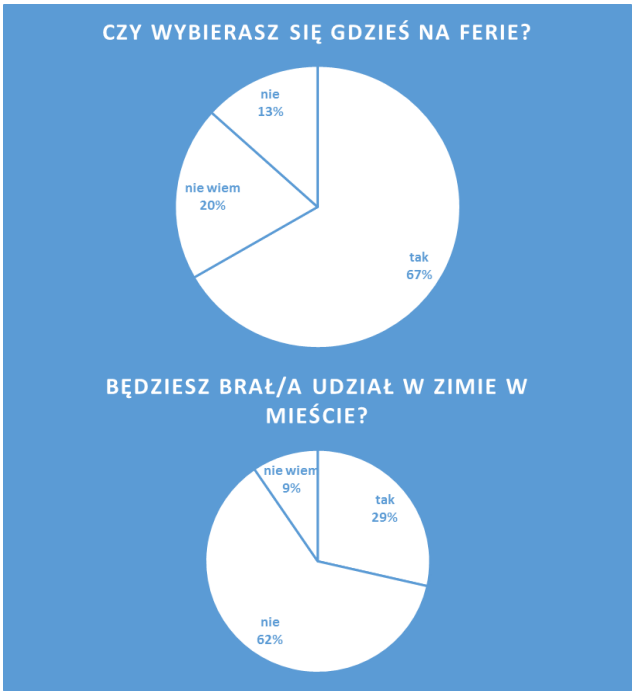


# Ferie!

Nasi uczniowie coraz częściej wyjeżdżają na ferie. Niektórzy zostają blisko swojego domu choćby na Zimie w Mieście. Inni wybierają dalsze kierunki: góry, morze, dom babci i dziadka, cioci lub wujka. Czasami na pytanie „gdzie jedziecie?" pojawiały się nawet odpowiedzi informujące o tym, że uczniowie wyjeżdżają za granicę. Przedstawiam Wam ankietę o feriach zimowych, a niżej zamieszczam mapy z zaznaczonymi miejscami, które odwiedzą nasi uczniowie.

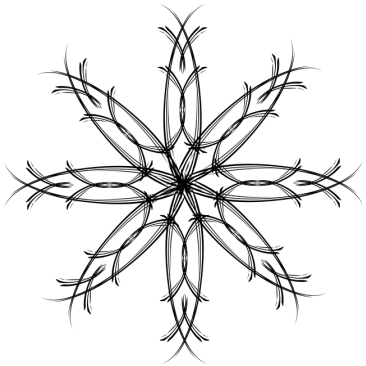

*„Czasami na pytanie „gdzie jedziecie?" pojawiały się odpowiedzi informujące o tym, że uczniowie wyjeżdżają za granicę."*

## Czy wiesz że...

Potrzeba ponad 60 tysięcy lat, aby obejrzeć wszystkie filmiki zamieszczone obecnie na Youtube. Nie marnujcie więc czasu na siedzenie przed komputerem!

I tak nie dacie rady obejrzeć wszystkiego!

# Gdzie spędzisz ferie?

Osoby, które odpowiedziały w pierwszym pytaniu „tak" odpowiadały również na trzecie pytanie. Odpowiedzi zaznaczyłem na mapach.

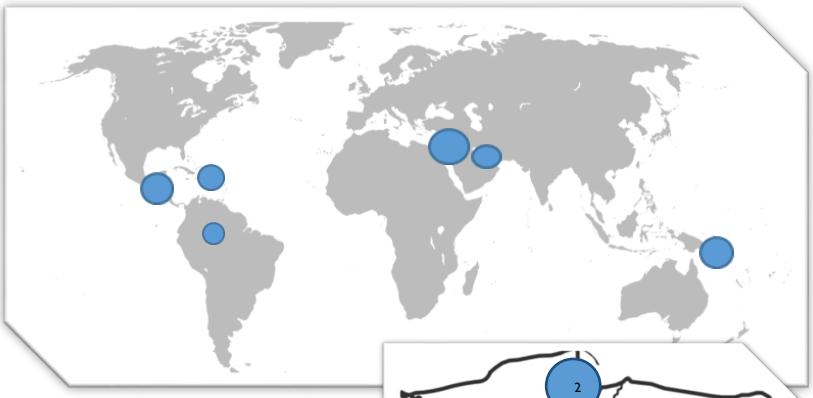

Jesteście zdziwieni? Nasi uczniowie naprawdę wyjeżdżają daleko. Napiszę jeszcze, że 5 osób odpowiedziało przy tym pytaniu „nie wiem". Czekamy na zdjęcia i pocztówki z wyjazdów.

Szymon Kornacki

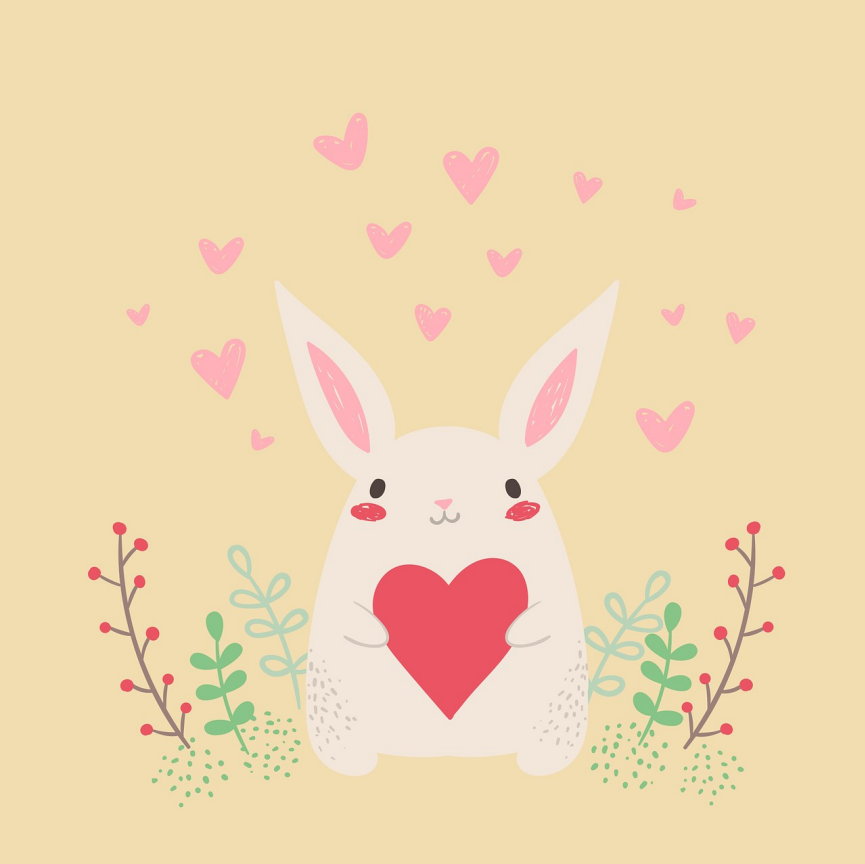

# Walentynki

14 lutego odbyły się Walentynki. U nas w szkole z tej okazji funkcjonowała Poczta Walentynkowa. Dzięki temu wysłać można było anonimowo bądź z podpisem wiadomość do swojego/swojej miłości. Ale skąd w ogóle wzięła się ta tradycja?

**Tradycja**

Popularny św. Walenty, od którego wzięła się prawdopodobnie nazwa Walentynki jest m.in. patronem zakochanych. Był on lekarzem (z wykształcenia) lecz z powołania duchowym. W trudnym okresie dla zakochanych pomagał im. Otóż, cesarz zabronił żenić się mężczyznom w wieku od 18 do 37 lat, ponieważ według niego najlepszymi żołnierzami byli ci bez rodzin. Święty Walenty nie posłuchał się cesarza i dawał parom śluby w tajemnicy. Trafił za to do więzienia, gdzie poznał miłość swojego życia. Była to niewidoma córka strażnika, która pod jego wpływem odzyskała wzrok. Po tym wydarzeniu cesarz kazał zabić duchownego, ale zachował się list, który skazaniec napisał dzień przed swoją śmiercią do swojej ukochanej. Miał on treść: Od Twojego Walentego. Przyszły święty zginął 14 lutego, a na pamiątkę tego wydarzenia właśnie tego dnia odbywają się Walentynki.

**U nas w szkole**

U nas w szkole, jak w wcześniej wspomniałem, funkcjonowała Poczta Walentynkowa. Była ona okazją do napisana wyznania, nawet jeśli nie chcieliśmy dać kartki osobiście. Ciekawą formą były też kartki z prostymi życzeniami, które mogliśmy dać komuś przy okazji. Myślę, że dzięki temu wielu osobom zrobiło się cieplej na sercu. Do tego nauczyciele dostawali za pośrednictwem poczty kartki z życzeniami od uczniów! A mówią, że jesteśmy tacy niegrzeczni… ;)

Podsumowując: Walentynki to czas miłości nie tylko dla par, lecz także dla osób, które po prostu kochają bliźnich. Jest to okazja do pokazania, co do kogoś czujemy, a skoro szkoła chce nam to ułatwić, to my powinniśmy z tego korzystać.

Szymon Kornacki

## Sroka nie jest złodziejką, jak nam pokazują bajki!

Sroki wcale nie lubią lśniących przedmiotów, nie kradną biżuterii ani błyszczących kluczy. To tylko mit. W europejskiej kulturze często przewija się wątek sroki złodziejki, która - nie mogąc się oprzeć błyszczącym przedmiotom - kradnie je i zanosi do gniazda. W bajkach i legendach sroki kradną nierzadko z uporczywością kleptomanów.

Źródło:

https://www.studentnews.pl/s/219/6333-Ciekawostki-naukowe-NEWSY.htm

## Ciekawostka o Walentynkach

Kobiety w Holandii mogą w tym dniu złożyć propozycję ślubną upatrzonemu mężczyźnie. Jeśli odmówi, powinien jej sprezentować jedwabną suknię. W Kanadzie za to samo „przewinienie" mężczyzna może otrzymać mandat lub trafić za kratki.

Źródło:

http://veroling.pl/walentynki-fakty-dzien-zakochanych/

## Dzień Patrona

Tradycją Szkoły Podstawowej nr 92 im. Jana Brzechwy jest Dzień Patrona. Z tej okazji 22 marca 2019 roku odbyła się uroczysta akademia. Część oficjalną obchodów rozpoczęła pani Dyrektor Magdalena Rupniewska. Następnie uczniowie zaprezentowali część artystyczną – spektakl „Radosny Świat Jana Brzechwy" nawiązujący do wierszy poety i piosenek związany z jego twórczością.

## Narodowy

## Program

## Rozwoju

## Czytelnictwa

W ramach NPRCz wzbogaciliśmy zbiory biblioteczne o 807 książek.

Są to najnowsze bestsellery, m.in.: powieści przygodowe, obyczajowe, historyczne i sensacyjne, utwory fantastyczno-naukowe oraz fantasy, baśnie, zbiory poezji i audiobooki.

Serdecznie zapraszamy do biblioteki.

# Patron szkoły – Jan Brzechwa

Ostatnio świętowaliśmy Dzień Patrona. Jest nim pisarz (m.in. wierszy dla dzieci) Jan Brzechwa. Kto to właściwie jest i czy warto mieć takiego patrona? Jeśli chcecie poznać odpowiedź na to pytanie, przeczytajcie artykuł!

Jan Brzechwa- Jan Wiktor Lesman, czyli Jan Brzechwa, urodził się w 1898 roku w Żmerynie (obecna Ukraina). Był polskim pisarzem i poetą, napisał m.in. „Kaczkę Dziwaczkę" i „Tańcowała igła z nitką". Jednak zanim rozpoczął karierę literacką, mieszkając na Kresach Wschodnich, dużo podróżował z rodziną. Po przyjeździe do Warszawy, ukończył Wydział Prawa Uniwersytetu Warszawskiego. Z zawodu był adwokatem, sławę zdobył jednak jako pisarz. Walczył też za Polskę w wojnie bolszewickiej w latach 1920-1921. Był autorem lektury szkolnej – „Akademia Pana Kleksa", którą zna chyba każde polskie dziecko. Napisał później kontynuację tej książki – „Podróże Pana Kleksa". Zmarł w wieku 68 lat w 1966 roku w Warszawie. Jego twórczość wspominamy po dziś dzień i jesteśmy dumni, że został on patronem naszej szkoły.

Mam nadzieję, że dowiedzieliście się więcej o tym pisarzu i poecie. Jest on patronem naszej szkoły i powinniśmy się z tego cieszyć, ponieważ był osobą, która wzbogaciła dziecięcy świat w niezapomniane książki i wiersze..

*Szymon Kornacki*

# Z kartoteki biblioteki

Drodzy Czytelnicy! Z radością informujemy, że nasza szkoła uczestniczy w projekcie – Narodowy Program Rozwoju Czytelnictwa.

Program ma na celu wspieranie czytelnictwa dzieci i młodzieży poprzez promocję aktywności czytelniczej oraz zakup nowości wydawniczych

NARODOWY PROGRAM ROZWOJU CZYTELNICTWA

**W tym wydaniu „Kleksów" zachęcamy do lektury książek popularnonaukowych .**

## Pszczoły

tytuł: „Pszczoły"

autor: Piotr Socha

kategoria wiekowa: 7+

Zapraszamy do wyjątkowego i barwnego królestwa pszczół. Czy wiecie, że e sympatyczne i pożyteczne owady żyły już w czasach dinozaurów? Chcecie przyjrzeć się ich budowie, poznać pszczele zwyczaje, a może zajrzeć do wnętrza ula? Jeśli tak, ta książka jest dla Was! Składa się z 36 pięknych, kolorowych plansz. Szczegółowym ilustracjom towarzyszy, prosty, przejrzysty tekst, zawierający wiele interesujących faktów i ciekawostek na temat pracowitych pszczół.

# Sen Alicji, czyli jak działa mózg

tytuł: „Sen Alicji, czyli jak działa mózg”

autor: Jerzy Vetulani

kategoria wiekowa: 9+

Z tej pięknie ilustrowanej książki dowiecie się, jak zbudowany jest mózg, w jaki sposób funkcjonują poszczególne jego elementy i jak kierują całym naszym organizmem. Książka wyjaśnia również skąd się biorą marzenia senne, emocje oraz odruchy, jak działa pamięć i ile jest w ogóle rodzajów pamięci. Jeśli chcecie dowiedzieć się, co to jest „hipokamp” albo „obszar Broki”, która część mózgu odpowiada za mowę i myślenie, i czym zajmuje się neuronauka – koniecznie sięgnijcie po książkę „Sen Alicji”? Autor książki, wybitny neurobiolog i profesor nauk przyrodniczych, ujawnia tajemnice mózgu w sposób prosty i pełen humoru. Książka obfituje w wiele ciekawostek, systematyzuje wiedzę.

*„Skąd się biorą marzenia senne, emocje oraz odruchy, jak działa pamięć i ile jest rodzajów pamięci.”*

# Imperium mrówek

tytuł: „Imperium mrówek”

autor: Bernard Werber

kategoria wiekowa: 12+

Książka charakteryzuje się niebanalną formą, ponieważ ciekawostki z życia owadów umiejętnie wplecione są w fikcyjną, detektywistyczną fabułę. Autor połączył w doskonałą całość elementy nauki i pierwszorzędną fabułę, fascynujące fakty ze wiata nauki oraz sensacyjne wątki. Książka osiągnęła ogromny sukces - przetłumaczono ją na 35 języków. Dlaczego jest taka wyjątkowa? Nim powstała, autor przez ponad 15 lat skrupulatnie i z wielką pasją badał zwyczaje oraz zachowania mrówek. Dzięki lekturze książki Werbera odkryjecie złożoność i niepowtarzalność mrówczej cywilizacji, cywilizacji, która trwa na Ziemi już 125 milionów lat. Zakończenie intrygi z pewnością was zaskoczy.

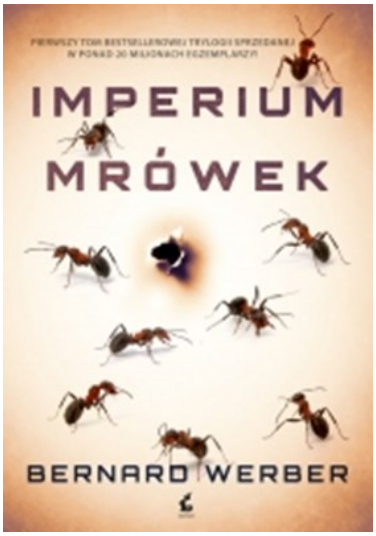

## Wolontariat

Na terenie naszej szkoły działa szkolny wolontariat „92 uśmiechy”.

Wszystkich zainteresowanych chęcią niesienia pomocy zapraszamy.

Przypominamy też, że nasza szkoła cały czas czynnie bierze udział w zbieraniu zakrętek od butelek i kartonów oraz zużytych baterii.

Zbieraj, nie wyrzucaj!

# Dzień Kobiet

Kwiaty? Słodycze? Drobny upominek? Proszę bardzo! Chłopcy i mężczyźni w naszej szkole zadbali o to, by w to radosne święto obdarować czymś miłym swoje koleżanki. Ale też przy okazji Dnia Kobiet poprosiliśmy naszych kolegów i nauczycieli o dokończenie zdania „Gdybym mógł być dziewczyną/kobietą przez jeden dzień, to…”. Ciekawiło nas bowiem, jak mężczyźni spostrzegają kobiecy świat…

Pan Rafał R. „Ustanowiłbym 8 marca dniem wolnym od pracy”

Michał, kl. VII „Przestałbym oglądać Ligę Mistrzów”

Rafał, kl. VII „Po raz pierwszy w życiu zrobiłbym makijaż”

Pan Filip T. „Zrobiłbym sobie dzień w SPA oraz oglądałbym komedie romantyczne, płacząc ze wzruszenia”

Pan Grzegorz P. „Poszedłbym na zumbę i spędziłbym beztrosko dzień na zakupach”

Wojtek, kl. VI „Zobaczyłbym, jak reagują na mnie chłopcy w szkole”

Krzysztof, kl. IV „Ubrałbym się modnie”

Alexander, kl. IV „Zapuściłbym sobie włosy”

Antek, kl. I „ Bym się tak nie ubrudził na placu zabaw jak zawsze”

Kacper, kl.VIII „ Poszedłbym do kosmetyczki”

Stasiek, kl. VIII „ Zrobiłbym sobie warkocze”

Kuba, kl. VIII „Założyłbym sukienkę i szpilki”

Pan Robert P. „Wybrałbym się do wizażystki, żeby popracowała nad moim wizerunkiem i zacząłbym plotkować”

## Ciekawostka o Dniu Kobiet

Święto to ustanowiono dla upamiętnienia manifestacji z 1908 roku, w której wzięło udział 15 tysięcy kobiet, które domagały się praw wyborczych i polepszenia warunków pracy.

Źródło:

https://glamcia.blogspot.com/2017/03/dzien-kobiet-czyli-ciekawostki-o.html

Czy wiecie że lewa źrenica różni się od prawej?

Niektórzy „cierpią” na heterochromię oczu– tęczówki tych osób mogą mieć różne kolory np. Brązowo– zielone.

# Książki to nie nuda, tylko przygoda!

Jeśli myślicie, że czytanie książek jest nudne, jesteście w wielkim błędzie albo nie trafiliście jeszcze na TĘ właściwą książkę, która porwie Was w magiczny świat literatury! Poniżej kilka propozycji!

Lista ciekawych książek dla młodzieży:

1. „Cudowny chłopak" R. J. Palacio,
2. „Zwiadowcy" John Flanagan,
3. „Magiczne drzewo" Andrzej Maleszka,
4. „PAX" Sara Pennypacker,
5. „ Chłopiec z burzy" Colin Thiele
6. „Złodziej pioruna" Rick Riordan
7. „Władca pierścieni" J.R.R. Tolkien,
8. „Hobbit" J.R.R. Tolkien,
9. „Tajemniczy ogród" Frances Hodgson Burnett.
10. „Koszmarny Karolek" Francesca Simon

### Ciekawostki

Czy wiecie, że numerację stron w książkach wprowadzono dopiero w XVI wieku?

Pierwszą książką napisaną przy pomocy maszyny do pisania, były „Przygody Tomka Sawyera"

W Japonii wydrukowano książkę kucharską zapachową! Aby poznać zapach danej potrawy, wystarczy potrzeć kartkę,

**Oto recenzja jednej z nich:**

„Ruiny Gorlanu", to pierwszy tom serii „Zwiadowcy" napisanej przez australijskiego pisarza Johna Flanagana. Jest to opowieść osadzona w fantastycznym świecie przypominającym średniowiecze, z jego rycerzami i zamkami. Powieść jest adresowana do młodzieży.

Głównym bohaterem jest Will, 15-letni sierota marzący o zostaniu rycerzem. Niestety jego warunki fizyczne (jest drobny i zwinny, a nie silny) nie pomagają mu

w tym. Chłopak poznaje Halta, który proponuje mu dołączenie do zwiadowców (tajemniczych ludzi, o których mówi się, że posługują się magią) i to jest początek przygód Willa…

„Zwiadowcy" to opowieść o młodych ludziach i ich przygodach, sile przyjaźni, wartościach takich jak: lojalność, uczciwość, odwaga. Książka jest napisana prostym, łatwym w odbiorze językiem, sprawia, że czyta się ją szybko i przyjemnie. A bohaterowie, których łatwo jest polubić, sprawiają, że nie mamy ochoty rozstać się z nimi i sięgamy po kolejny tom, a mamy ich do wyboru aż …16 :)

Gabriela Czerwińska

*„Big Ben to nie jest nazwa zegara (…) tylko nazwa dzwonu”*

## Czy wiesz że…

Wielka Brytania składa się z czterech krajów; Anglia, Walia, Szkocja oraz Irlandia.

Anglia jest najbardziej zaludnionym krajem w Wielkiej Brytanii, rocznie odwiedza ją około 20 milionów turystów.

Big Ben to nie jest nazwa zegara, jak myśli większość z nas, tylko nazwa dzwonu, który warzy 13 ton.

Światło w łazience zapala się sznurkiem (wyobraź sobie to się dzieje, kiedy urywa się sznurek przy suficie).

Jeśli macie jakieś ciekawe pomysły, chcecie, aby Wasz tekst znalazł się w gazetce szkolnej, zgłoście się do nauczycieli języka polskiego lub do sali nr 12.

# English Corner - rozwiąż rebusy

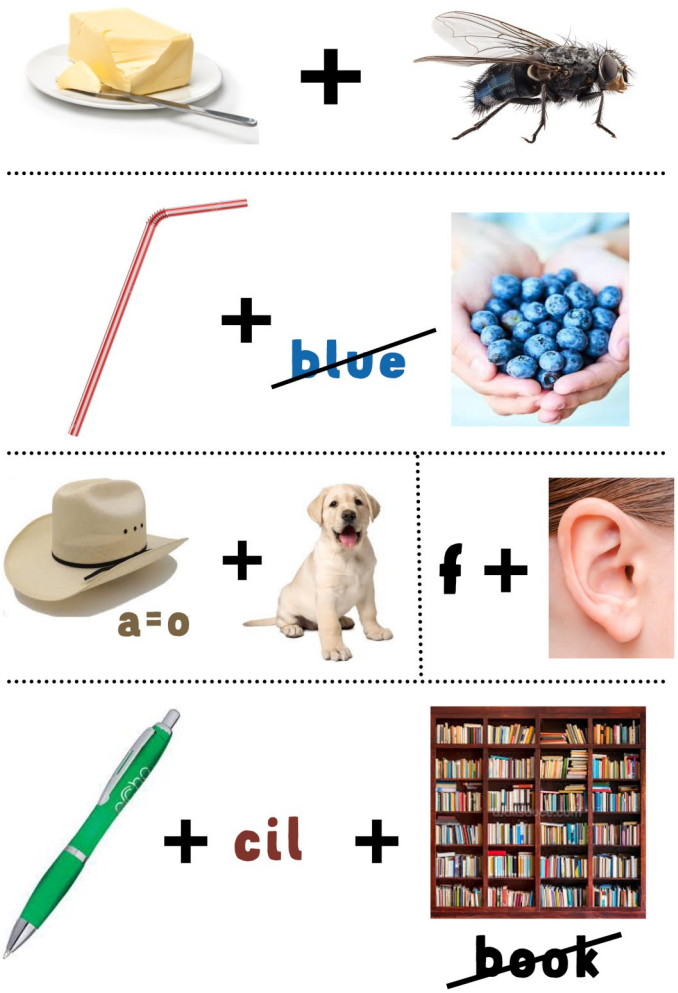


Rozwiązanie rebusów ukarze się w następnym numerze

To już wszystko w tym numerze, mamy nadzieję, że nowa forma gazetki przypadnie Wam do gustu. Czekamy na Wasze pomysły!